



事務
職

Sakurajyuji

Interview Book



桜十字
Sakurajyuji Group



生きるを満たす。

患者さま、お客さまに、もっと良いサービスを。
地域の生活水準は、もっと高くなることを。
変わりゆく時代の中で、あくまで豊かな未来を描きたい。

イノベーションを起こせば、やりかたを工夫すれば、
豊かなサービス、豊かな地域社会、
きっとそういうものを実現できる。

私たちの新たなチャレンジで、
関わる皆さまの‘生きる’を満たしたい。
思い描いている未来の実現へ向けて、
私たちはこれからも走り続けていきます。

Fulfilling Life

We like to provide Better Service to Patients and Customers.
We like to elevate the standard of living in the region even further.
In the midst of changing times, we like to envision a prosperous future.

By sparking innovation and refining our methods,
we can undoubtedly realize abundant services and flourishing local communities.

With our new challenges, we aspire to fulfill the lives of everyone involved.
We will continue to run towards the realization of the envisioned future.

メディメッセ 桜十字 × 2 年 目

田端 桃香

【所属】

事務局

【出身校】

崇城大学

生物生命学部



一日の仕事の流れ

午前

- ・非常勤医師のスケジュール確認
- ・メールのチェック
- ・勤怠管理
- ・郵送物の送付など

12:30

- ・お昼休憩

午後

- ・面接
- ・契約書の作成
- ・データの整理等

01 仕事内容を教えてください。

現在は、健診センターの人事・給与の事務を担当しております。入社してから3ヶ月程度は、研修を含めてマルタスのカフェや健診センターの検査補助などメディメッセ全体の業務に幅広く携わせて頂きました。

最近では、求人票の作成や面接対応、見学対応などの採用活動、入職者の情報管理など採用から入職までに必要な業務、スタッフの勤怠管理・スケジュール確認・労働契約書の作成、給与計算などの業務を主に行っております。また、メディメッセでは健診以外の取り組みも多く、熊本ヴォルターズのパブリックビューイングや美しく歩くプロジェクトなどの受付業務をすることもありました。

事務職というルーティンワークのイメージがあるかと思いますが、私の部署では毎日違った仕事も多く、多種多様な業務を経験することができると思います。

02 入社を決め手は？

入社を決め手は2つあります。

1つ目は職場の雰囲気の良い事です。面接で訪れた際に、事務局のスタッフの皆様が優しい言葉を掛けてくださったことが印象に残っています。また、SNSでの発信をみて社内の雰囲気を感じとれたことも入社の後押しに繋がったと思います。入社後の良好な人間関係や雰囲気を感じることができ、このような環境で働けたら良いなと思いました。

2つ目は350円の社食です。SNSで拝見した社食が本当に美味しそうで、毎日楽しみにしながら仕事ができそうだなと感じました。メニューが決まっているので、季節に合わせた料理やあまり食べたことがない料理など様々な料理が食べられることや、健康的な食生活が送れそうところが魅力に感じました。

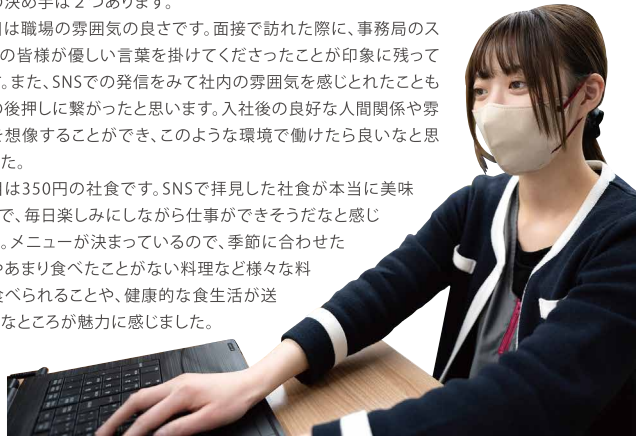

03 入社後に感じた、桜十字の魅力は？

上記に記載した入社後の決め手のイメージが崩れなかったことも魅力です。

スタッフは本当に優しい方が多く、受診者にもスタッフにも丁寧に接しておられる方が多いという印象です。新卒で経験がない私にも優しく業務を教えてくださいましたので安心しました。社食も美味しく、健康面も考えられたバランスの良い食事をとることができて350円は本当にありがたいなと感じております。お昼ご飯の準備の手間がかからないこともとても助かっております。

また、新しいことを取り入れることに積極的で、活気があるところの魅力だと思います。メディメッセでは、健診業務においてもスムーズに進められるように日々進化していき、健診以外でも様々な場所で新しい企画やイベントなどが進められています。そのような環境は、楽しさや達成感を感じながら成長していける良い職場だと思います。周りに活気があると自信の意識も高まるので、モチベーションの維持にもつながっており、私も先輩方のように仕事ができるようになりたいという意識で日々精進している最中です。



04 今後の目標は？

今後はメディメッセの人事として必要な知識を養っていくことが目標です。

最近では面接を人事として1人で任されることも増えたので、様々な質問に対応できるよう、法律や会社の制度、健診の内容などにも詳しくなりたいです。また、面接の技術的にも面接者の人柄を引き出せるような質問ができるよう改善し、マッチ度の高い採用を目指したいと考えております。また、私の部署はスタッフのことをサポートするような業務が主なので、スタッフとのコミュニケーションも大事にしていきたいです。スタッフを知ることでより良い職場環境にしていけたら良いと思います。1年間で業務内容も増えてきたので、一つ一つの仕事が蔑ろにならないように丁寧な仕事を心掛けていきたいです。



05 上司や先輩はどんな人？

私の上司は優しく謙虚な方です。

私の部署は業務内容の種類が多いのですが、膨大な量の仕事を平然と行われている姿にいつもすごいなと驚かされております。さらに、誰に対しても丁寧に謙虚に接している姿を見て、将来、私もこのように誰に対しても謙虚に接することができる上司になりたいなと思っています。仕事の進め方がわからなくなり、何度も質問してしまうこともありますが、自身が忙しい中でも怒らず優しく教えてくださいましたので安心してお仕事をすることができます。1年間で様々な仕事を任せて頂けるようになりましたが、優しく丁寧に教えてくださいましたおかげで日々感じております。毎日感謝の気持ちでいっぱいです。

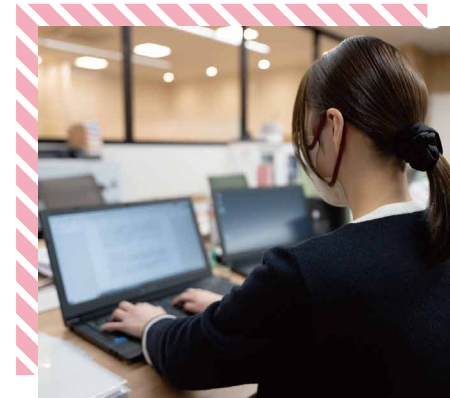

PRIVATE

- ① テマパークに行くことが好きです。
- ② 趣味は犬と遊ぶことです。
シーズーを飼っています。



桜十字病院

×

2 年 目

池田 萌和

【所属】

医事課

【出身校】

佐賀大学

芸術地域デザイン学部



01 仕事内容を教えてください。

医事課で医療事務の仕事をしています。医療事務といってもさまざまな仕事がありますが、私は主に入院患者さんが退院するときの請求書の作成や、月ごとの請求書の作成などを行っています。請求書を作成するために、患者さんの状態を記載したカルテを確認して、専用の会計ソフトに入力していきます。例えば人工呼吸器を付けたり注射をしたりなど、医療行為のひとつひとつに点数が決まっています。点数や請求のルールが記載された分厚いテキストを確認しながら入力して請求を行います。自分が担当する病棟の看護師や医師、リハビリスタッフなどの医療スタッフと連携を取りながら業務を行っています。

03 入社後に感じた、桜十字の魅力は？

社員食堂のお昼ご飯が美味しいことです(笑)桜十字病院の社員食堂は、ビュッフェスタイルで食べ放題で一食350円で提供されています。メニューは日替わりになっていて、どの料理も美味しいのですが私は特に「油淋鶏」が大好きです。自分で朝からたばたお弁当を用意することをしなくていいので、朝の時間に余裕ができるのもありがたいと思っています。あとは、明るいひとや優しいひとが多いことです。初歩的な質問でも笑顔で教えてもらえるのでありがたいと思います。

02 入社決め手は？

学生時代に就職活動をしていたとき、細々とした作業が好きなので事務のお仕事を探していました。そんな時に目に入ったのが、桜十字病院の求人でした。テレビのコマーシャルでよく名前を見ていたので知っていましたが、それ以上のことはあまりよく知りませんでした。ホームページで病院のことを調べてみると、これまで持っていた病院のイメージの、暗さや閉塞感が全くなくとても明るい雰囲気、こんな明るい職場で働いてみたいと思い志望しました。面接で初めて桜十字病院に実際に行ったとき、ロビーがとても開けていて開放感があり驚きました。受付の方に明るく迎えてもらったことも嬉しくてよく覚えています。

04 仕事のやりがい？

自分が担当していた患者さまが元気になって退院したりすると、嬉しくなります。毎日カルテをチェックしているので、どんどん元気になっていく様子を感じられるのは嬉しいです。今は60人ほど担当していて、患者さまのご家族とやり取りをすることも多いのでコミュニケーションを重ねるごとにどんどん距離が縮まっていく感じがします。また、医療事務について最初は分からないことだらけだったのですが、だんだん自分に知識が付いてきたことを実感するときにもやりがいを感じます。

05 入社後、大変だったことは？

病棟では、ひとりの患者さまをたくさんの医療従事者でチームとなり診療にあたっています。請求のお仕事も、さまざまな専門職とコミュニケーションを取ることが大切です。医師や看護師などそれぞれの専門領域を持つ医療従事者とどうやってコミュニケーションを取ったら良いか、最初のころは苦労をすることもありましたが先輩に教えてもらいながらだんだんと自分ひとりでも確認ができるようになりました。また、患者さまが退院されるときには入院費の概算をお伝えなのですが、患者さんやご家族は分からないことが多く不安に思われているので、専門の知識がない方にも伝わりやすいよう分かりやすい言葉で説明することも心掛けています。

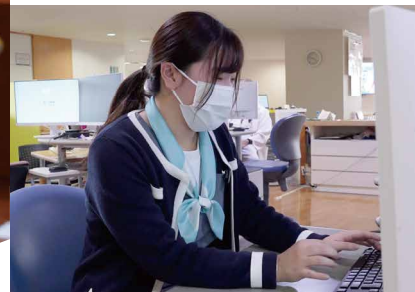

06 学生さんへのメッセージ

私も就職活動中、とても悩んでいました。自分のことを分析して長所や短所を考えてみるうちにどんどん分からなくなってしまって「強みって何だろう?」と考え込んでしまったり。ひとりぼっちみたいな感じがしたり。とにかく悩むことが多くありましたが、就職した今実感しているのは「意外とどうにかなる!」ということ。めげずに前向きに、自分に合う職場がきっとあると信じて頑張ってください!



一日の仕事の流れ

- 8:30 **・全体朝礼**
事務局全体での朝礼があります。全部門に関わる共有事項が周知されます。
- 8:40 **・カルテチェック**
自分の担当の患者さんのカルテをチェックします。
- 9:00 **・医事課朝礼**
全体朝礼で共有された情報の共有や、患者さんの情報についても共有します。

- 9:15 **・医事業務**
カルテの確認や患者・家族から依頼される生命保険の申請に必要な書類の発行など、さまざまな事務業務を行います。業務の合間に電話対応も発生します。自分が担当する病棟へ行って医療スタッフに、カルテについての質問をすることも。
- 11:00 **・休憩**
交替で社員食堂に行き、昼食をとって休憩します♪
- 12:00 **・医事業務**
引き続き医事業務を行います。
- 17:20 **・終礼**
残っている業務の確認や情報共有を行います。
- 17:30 **・退社**
残業が少なく、定時後に残っている人は少ないです。



PRIVATE

- ① 野球観戦が好きです。
- ② 甘いものも大好きです。



桜十字病院



3年目

野上 恭佳

【所属】

財務経理部

【出身校】

熊本県立大学

文学部 / 日本語日本文学科



01 仕事内容を教えてください。

入社後最初に配属された医事課では、外来受付にて受付・計算・請求業務を主な業務としていました。

来院された患者様・お客様の応対、保険者への請求、医療専門職の業務サポートなど幅広く立ち回り、病院の診療を支える仕事です。病院の大きな収入源となる診療報酬請求を担い、同時に病院の顔として立っているのが医事課としての責任と誇りだと、先輩から教わりました。その後、2年目の冬に異動のお話を頂き、現在は財務経理部の所属となっています。経理部では医療法人桜十字の請求・支払業務をメインに、経理部や事務局内のサポートを行っています。

請求・納品のデータ入力や振込、ワークフローの取りまとめ、グループ内の他法人への請求なども請け負うため、業務の種類は病院のお金が絡むもの全般といった感じです。財務経理部は病院のお金の動きをすべて把握している部署ですので、経営が今どんな風に動いているのかを直接見ながら成長していける、そんな場所であると感じています。



02 入社を決め手は？

就活中だった当時、文学部出身ではありませんが、医療にかかわる業種に就きたいと思っていたため、熊本県内の医療機関を中心にエントリーしていました。その中で桜十字病院を見つけたのがきっかけです。就活の軸が「人の助けになる仕事」「誰かに喜んでもらえる仕事」だったこともあり、桜十字の「ハッピースパイラル」の精神には共感できるな、とエントリー時から感じていました。面接時の人事部・上層部の方々の対応や、実際に病院を訪問した時の雰囲気でも好印象で、最終的に内定を頂いた企業さまの中で、最も自分の考えに合致していたのが桜十字病院でした。内定後に先輩社員の方と話す機会を個別に設けてくださったりと、入社後のイメージがしやすいようなサポートをしてくださったりもしていたため、そういった細やかな対応も桜十字を選ぶ理由のひとつとなりました。

03 入社後に感じた、桜十字の魅力は？

やはり医療機関だけあって、健康を守るための福利厚生・環境づくりが整っているな、と思います。社員食堂をはじめ、健診の職員補助やグループ内の医療費補助もあります。特に食事に関しては、この規模の医療機関としては珍しいほど力が入っていて、一人暮らしの身には、バランスの取れた社員食堂がとてもありがたいです。また部署や職種によって異なると思いますが、私の場合は月に5時間以上残業したことがないほどで、生活リズムもしっかり整えて働くことができます。業務の効率化や勤務環境の整備に先輩社員の方々が努めてきた結果であると聞いています。プライベート面の充実を図れるのは心身の健康という観点から見ても大きな利点であると感じます。

04 今後の目標は？

経理に関する知識がゼロの状態では経理部への異動を決めたこともあり、まずは簿記3級の資格を取るべく、仕事のかたわら少しずつ勉強中です。業務の中でも、簿記の知識以外に経理部ならではの金融や契約に関する基本知識など、学ぶことばかりの毎日です。正直に言って難しい、勉強するのが大変、という気持ちはありますが、経理に関する知識は、医療機関だけではなくすべての企業で通用するものです。経理部で経験を積んでいくことで、自身のスキルアップを図り、より優れた知識や技能を身に付けていくことが今の大きな目標です。



05 学生さんへのメッセージ

就活に向き合っているみなさんは、今まで乗り越えてきた進学のための受験とは一線を画したものに對峙しておられるところだと思います。受験では点数という絶対的な指標があり、ライバルよりもいかに高い点を取るか、そこを気にしていれば良かったものです。就活には点数もなければ、型にはまった正解もなく、判断する人間によって結果は大きく異なります。常に「自分という人間がどんな人間であるのか」を問い続け、それを企業へ売り込んでいくという、人によっては大変つらいことをしていかなければなりません。

私も就活をしていた頃、周りが続々と内定を取る中で7月を前にしても内定が取れず、最終面接まで進んでは不採用になる、という状況に陥っていた時期がありました。毎晩悩み続けて苦しい思いの中、ようやく内定が取れた時は肩の荷がおりた心地でした。履歴書、面接、グループディスカッション、どれも人間のほんのわずかな一面を垣間見ることしか出来ない不完全なものです。不意な結果になったとしても、就活生のみなさんには「そこには縁がなかった」「面接官との相性が良くなかった」と自分の思いと折り合いをつけながら、社会への歩みを進めてほしいと願います。

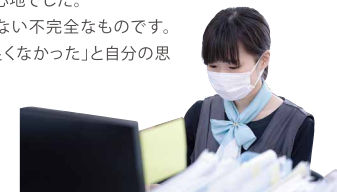

一日の仕事の流れ

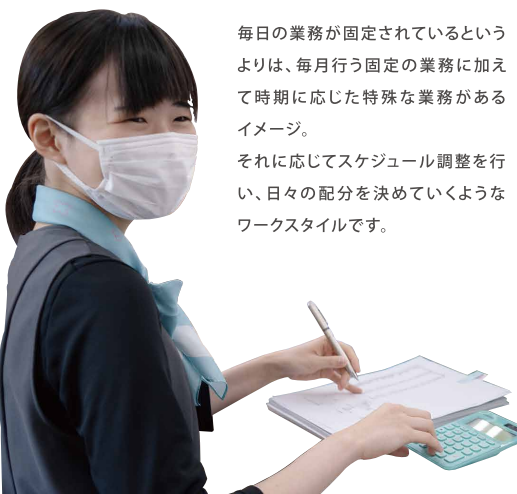

毎日の業務が固定されているというよりは、毎月行う固定の業務に加えて時期に応じた特殊な業務があるイメージ。それに応じてスケジュール調整を行い、日々の配分を決めていくようなワークスタイルです。

- 8:30** **・始業**
毎朝朝礼を行って、その日一日の大きな流れや連絡事項の共有を行っています。
- 9:00** **・メールのチェックや請求の確認**
特に請求の締め切りや決算が近づくと、業務の量も増えてくるため、業務のペース配分を考えるのが大変です。
- 11:30** **・お昼休み**
社員食堂でまったりランチ。好きなおかずが出るのでつい取りすぎてしまいます…笑
- 12:30** **・納品書の確認、データ入力など**
休憩が終わったら午前中の続きからスタート。地道にこなしていきます。
- 14:00** **・郵便の仕分け**
ペーパーレス化も進んでいますが、まだまだ経理部では紙の書類が現役。毎日郵便がたくさん届くので、仕分けするのは事務職の担当です。
- 17:30** **・終業**
決算期や自分の仕事の進捗が遅れていない限りは、ほぼ定時で上がっています。

PRIVATE

- ①美術館が好きで、気になる展示があれば足を運んでいます。
- ②紅茶が大好き!カフェ巡りが休日の楽しみです。



メディメッセ 桜十字 × 3年目

森田 由愛

【所属】

受付

【出身校】

熊本外語専門学校

英語科



01 仕事内容を教えてください。

主な業務は、健康診断をご受診なさる方の受付をしています。受付時は、個人情報や受診されるコースを確認します。当日のオプションの追加も可能なのでその時に変更がないかも伺っています。基本的に月・金・土曜日は8時から11時15分まで、火・水・木曜日は8時から14時まで受付をしています。また、受付と同時に健康診断が終わった方の終了確認も行っています。健康診断をご受診された方にはお飲み物やお食事を提供しているのでそのご案内や、お支払いがある方にはお会計対応もあります。当日血圧が高い方などは、胃部検査の受診が難しいので後日受診できるよう日程の変更も行っています。午後からは受付のスタッフで手分けをして受診票の整理や明日の予定確認、ロッカー鍵保管数の確認、環境整備、レジ締めなどを行っています。

02 入社を決め手は？

幼いころから祖父母が桜十字病院でお世話になっていてとても身近に感じたことがきっかけです。特に桜十字スタッフの皆さまの温かく優しい雰囲気が好きでここで自分も働きたいという憧れを持ちました。また、いつも病院がきれいな花で囲まれていたり、毎年イルミネーションで患者さまや地域の方々を楽しませようとしていたりするところから地域の活性化やかわりを大切にしている企業だと思いました。そこで、自分に足りない人とのコミュニケーション能力を向上させ、桜十字スタッフのような温かい対応のできる社会人になりたいと思い、憧れのあるこの企業で成長していくために受付を志望しました。そのなかでも健康診断にかかわる部署を希望したのは、祖父が健康診断で胃がんが見つかり健康診断の重要性を実感したため、健康診断に何らかの形で携わりたかったからです。

03 入社後に感じた、桜十字の魅力は？

一番の魅力は、職場の雰囲気がとてもいいところです。特に周りのスタッフの人柄が良いです。日ごろから何かした気づきがあれば、小さな出来事への対応から不安に思うことまでお互いに意見を言い合える環境だと思います。仕事のことだけでなくプライベートのことについても相談ができる同僚がいることも心強いです。上司との関わりについては、仕事内容などで指示を仰ぎたいときに、お忙しいときでも即対応してくださりとても信頼しています。また、受診者さまの率直な意見を謙虚に受け取りようとするシステムがあり、その意見を取り入れて改善していくところも魅力の一つだと思います。その点は長い目で見てメディメッセ全体への信頼につながるのだと思っています。

04 今後の目標は？

4月で3年目になります。最初は業務を覚えることで精一杯でしたが、少しずつ知識や経験が増えたことで、業務をこなすだけでなく受診者さまの目線と考えられるようになってきました。受診者さまに健診後に記入いただくアンケートがあるのですが、受付スタッフに対して嬉しいお言葉を頂くことも多く、とてもやりがいにつながっています。受付は受診者さまと最初にお会いするところなので、これからも笑顔を忘れずに安心して検査へご案内ができるよう頑張っていきたいです。また、検査の内容や知識、様々な健診のコースをもっと覚えて、受診者さまからの質問や予約のために来院される方などにもスムーズに対応できるようにレベルアップし、自分ができる業務の幅をもっと広げていきたいと思っています。



05 仕事のやりがいとは？

直接受診者さまから感謝のお言葉をいただいた時にやりがいを感じます。胃カメラを受診される方が初めてで不安を抱えて来院された際に、受付でお話を伺いました。そして、その旨を内視鏡の看護師に申し送りをして検査前にもご相談ができるようにご案内しました。検査が無事に終わって戻っていらしゃると直ぐに「受付で親身にお話を聞いてもらえて安心できた、ありがとう」とお声をかけていただいた時には受診者さまの不安を少しでも取り除くことができていることが分かり安心しました。受付では受診者さまの生のお声を伺うことができるので、一番相手の立場を理解することができる場所だと思っています。今後も、受診者さまに寄り添い不安の受け皿として対応していきたいと思っています。

一日の仕事の流れ

7:30
~45

・出勤

7:35

・受付開始

健診受付・終了確認・お会計・検査ができなかった方の日程調整。

11:00

・午前受付終了

11:30
~12:30

・お昼休憩

受付で2組に分かれて休憩。

12:45

・午後受付開始

火~木曜日は午後の受付も行います。

14:00

・受付終了

受診票の整理、明日の予定確認、特定検査票記入、ロッカー鍵保管数の確認、環境整備、レジ締めなど。

16:30
~45

・退勤

出勤が早い分、退勤後はゆっくりできます。映画を鑑賞に行ったりショッピングに出かけたりすることも。



PRIVATE

- 1 旅行に行って写真を撮ることが好きです。
- 2 推し活のためならどこにでも行けます！



中嶋 薫

【所属】

人事部

【出身校】

熊本学園大学

経済学部/経済学科



一日の仕事の流れ

8:30

・朝礼

8:45

・メールチェック

9:00

・問い合わせ対応
(メール)

10:00

・郵便発送業務、
電話連絡業務

11:30

・お昼休憩

12:30

・院内eラーニングの
集計

13:00

・面接

14:00

・翌日の面接予定の
確認など

15:00

・到着郵便物の開封、
記録業務

16:00

・記録書類の整理、
整頓

17:30

・業務終了

01 仕事内容を教えてください。

事務局で人事部に所属しており、同僚、各担当と情報共有しながら仕事をしています。

【主な業務】

- 応募書類の登録や郵送物の手配
- 外部の方からのメールやLINE、電話でのお問合せへの対応
- 院内eラーニング(問い合わせ対応、視聴状況の集計)
- 採用面接への同席 ■入職者への制服手配 ■面談内容の記録
- 請求書の経費精算処理 ■病院見学対応 等

日々の事務業務の他に、病院の行事の準備やイベントスタッフとして参加することもあります。

研修の手伝いや、季節の飾り物の設置も何人かのスタッフで行います。冬には、病院の庭に出てイルミネーションの設置作業もしています。

02 入社を決め手は？

就職説明会で桜十字病院の見学に来てみて、当時の人事担当の方のおやかな所や、コンシェルジュの方の温かい言葉を受け、「こんな大人になりたい!この方々と働いてみたい!」と憧れの存在に近づきたい気持ちで選考を受けることを決めました。

就職活動をしていた当時は10社近く見学に行き、何社かで役員面接も受け終わっていましたが、そのほとんどが似たような面接で、固いイメージだったり、ノルマ達成への強いこだわりが伝わって来て、私の思い描く働き方は大きく差があるため、仕事をする事への不安を感じていました。

そんな中で桜十字は責任者の皆さんも若々しくて、爽やかで印象でした。お話しも学生の私が理解できているのか配慮してくださる姿に、安心感を抱きました。ここで先輩方のように真心を込めて、多くの人の役に立てる仕事がしたいと強く思い、入社を決めました。

03 入社後に感じた、桜十字の魅力は？

入社前から、役員の皆さんの温かなお人柄を感じていましたが、入社後の新卒研修にも責任者や役員が参加されて、同じ目標に向かって仕事を進める、一体感のある組織であると感じました。

先輩スタッフも、正社員でもパートでも使命感を持って仕事をされています。入職当時は、仕事のトラブルがあれば、部門の皆で何が問題だったのかを検討し、仕事の仕組みを改善してより良いものを作り上げようとする姿をよく目にしました。その姿勢は今も大きくは変わっていません。どのような事でも自分のできる100%で取り組まれるスタッフを尊敬しています。

さらに、社員食堂も私にとっては最高の魅力です。旬な食材を使ったメニューで味はもちろん美味しいですし、ビュッフェスタイルなのでその時の体調に合わせて適量を取ることができます。夏には鰻の蒲焼き、秋には秋刀魚も提供されます。クリスマスのチキンやケーキも、社食で食べることができます。それに食器は陶器製の物を準備されていて、盛り付けた料理が、より一層美味しく感じられます。そしてスイーツ好きの私には嬉しいデザート付きです。

もう一つ、産休から復帰するときには『わんぱく保育園』にとても助けられました。職場の敷地内にあるので、子供たちが病院の庭で遊ぶ姿が窓から見える時には、つつい仕事の手を止めてしまいます。上司や同僚も一緒になって子供たちの様子を見て「大きくなったね」「何か拾ったね」など談笑のひとつが生まれます。職場の雰囲気も和らぎますし、良い相乗効果が生まれているのかなと思います。それに急な発熱の際には桜十字病院の小児科外来を受診させ、

安心して自宅療養させることもできました。これから出産する方にもぜひ利用してもらいたいと思います。



PRIVATE

- ① 社員旅行でシンガポールに行きました。
- ② ジブリ好きです。巨神兵が尊いです。
- ③ 休日は息子との時間を満喫しています。



04 今後の目標は？

子供がまだ生まれたばかりの頃は、初めての子育てについて漠然とした不安があり、正社員で仕事を続けるか迷う時期もありました。子供が成長する中で生じた不安について、同僚や職場の保育士スタッフに相談し、アドバイスを頂くことも多くありました。相談をすると、いつも私の考えを肯定した上で優しく包み込むような言葉をくれたり、励ましてくれました。その経験はこれからも私を支えてくれると思います。

職場ではありませんが、プライベートな相談をできたり、共感してくれる人が居ることが、心からありがたいと思います。これからも、周囲のサポートに感謝しながら、相手への思いやりの心を持って仕事をしたいと思っています。

05 上司や先輩はどんな人？

私が仕事で『追い込まれた!困った!』という時には、上司が話を聞いてくれたり、どう進めるべきかの道筋を示してくれたりしました。その時は大抵、初めに「わっはっは!」と笑ってお話をされます。行き詰っている時に、上司が冷静に、前向きな話し方をしてくれることで、私もフラットな気持ちで仕事を進めることができていると感謝しています。

新卒事務職としては初めての採用だったので、先輩方は私と同期のことをとても大切に教育してくれたと思います。大変失礼な表現になるかもしれませんが、まるで親戚のような存在です。

病院の事務局では100名くらいのスタッフが働いています。私が所属している人事部の他に給与、経理、システム、在宅事業部、医療支援、庶務、経営企画、と仕事内容も立場も様々です。明るい方が多く、ワンフロアの事務局では、よく笑い声が聞こえます。

プライベートな趣味が同じ人達は、サークルを立ち上げて活動し、コミディカルスタッフとも交流を深めています。

桜十字で働く人は、強く優しく人が多いので、安心して入職して来ててください。

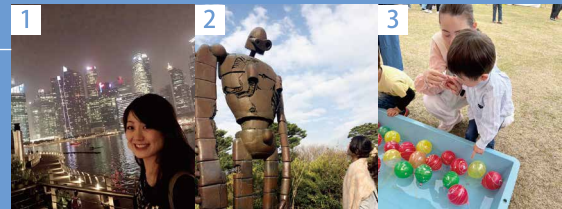

桜十字病院

TEL : 096-378-1533

Mail : jinji@sakurajyuji.jp

〒861-4173 熊本県熊本市南区御幸木部1丁目1番1号

メディメッセ桜十字

TEL : 0570-550-182

Mail : medimesse@sakurajyuji.jp

〒860-0833 熊本県熊本市中央区平成3丁目23番30号
サンリブシティくまなん 3階



桜十字グループ人事部
採用サイト・SNS

